請用最風行的
德國蔡司眼鏡片

禮和洋行
總經理
道裡大安街四十八號
電話二四八五

銀星飯店

建築宏偉　地點適中　佈置雅麗　音樂高超

本飯店特聘著名廚師烹製四時菜品並由津滬東京聘交際名媛周到佈置精招待各界殷勤竭誠雅歡迎本店主人翁靜貞敬啓

現已開幕

中外舞伴　茶點小酌　中西菜品　一應俱全

道裡中央大街十一道街口

暨陽華文打字傳習所招男女生廣告

啓者值此世界進化科學發達各學均有專科各科應用專門部對於華文打字時加研究頗有經驗故置備極新式機器數架創設傳習所茲爲造就打字人才以應各界隨時聘用並謀個人利益而擬具簡章呈請區署批准在案如有志求學者請至東省特別區育德街十五號本所報名接洽可也恐未週知特此廣告（如閱簡章函索即寄）（本所並承打各種文件各機關有用華文打字人員本所可介紹前來）本所主任啓事

金城銀行

儲蓄部

儲蓄種類：整存整付　整存零付　整存支息　活期存付

行址：道裡端街

另有詳章承索即寄

電話道裡二八九九

舉世注目運滬清宮古之『旋轉絞耳瓷尊』爲著名乾隆燒料彩瓷。描繪細膩，彩色神滿，燒法製勻淨，堪稱三絕。（天笑贈刊）

父母爲子女儲蓄教育費　子女爲父母儲蓄養老金　請到

中國銀行　存款　特種存款

電話七一一　詳章備索

交通銀行

儲蓄部

有獎儲蓄　定期儲蓄　活期儲蓄

道外正陽北四道街　電話三〇二四
道裏中國十道街　三五一四
南崗大直街六十七號　四六一四

詳章備索

徵稿

本報徵求｜詩詞，歌曲，小說，筆記，遊記，趣聞，軼事，美術，小品文，字，時事，照片，風景，仕女，各種照片，漫畫，金石，雕刻，圖案，拓片，一切美術，一經採用，暨報酬從優。

▲本社遷移啓事▼

啟者本報已於本月二十四日遷移特區二署界景陽街南頭路西各界如有接洽事宜請逕至新址接洽爲盼

敬啓者先夫王兆貴日前因病逝世蒙東北造船所所長王暨全所職工捐助哈洋一百七十二元七角五分經氏如數具領特此登報鳴謝敬叩
仁安　王牛氏率子柱頭謹啟

春節來到　患者注意　清血爲要　梅毒淋病　七日去根　施診免費

道外太古街

王新華醫院

永茂照像材料店

專售照像機器及材料，並冲晒放大

道裡中央大街一九號　電話四四〇五號

道裡中國四道街的三民飯店是西餐堂所有午飯晚飯都不但是價廉而且[illegible]各界士女[illegible]

白[illegible]

『猿之音樂家』

爲法國名畫家篤欽氏傑作，氏生於一八〇三年，卒於一八六〇年。生平作品富於諷刺天才，現代諷刺畫派受其影響不少。此外對於浴畫，及風景靜物動物等亦特具描寫技巧。此幅與『猿之面包師』『猿之辯護士』皆爲『沙龍』當選名作。

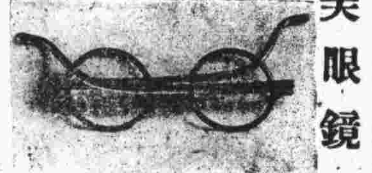

中美眼鏡行

濱江正陽七道街路南

本行自設機器工廠，專礦水晶茶晶美國克羅克司鏡片，新式眼鏡匡，特種坤鏡齊備，驗目配光免費。

▲要知全年事　快問神術家▼

宋亞知先生

失物尋人有准確的把握保險神卦能決疑大事論命運可解決一生的問題

地址哈埠道裡中國十四道街路南十六號院內命學問事處便是

調和難「三」

石厂

文化無疑的受地域支配，天氣的寒燠，地質的肥瘠，社會生活的特種，都是造成不同的文化的原動力；所以要把不同的文化，强以爲之，不只理有所不可，直是勢有所不能，就像是踰淮而爲枳，結果變成另一種形式。就佛教來說，因流傳而起的變化，不勝枚舉；中國內地的佛教與蒙古西藏已竟不同，更無論與當初來自身毒的時候，相去彌遠，而中國一儒家因感受佛教傳來的影響，發生了宋學的派，這都是顯然的事實；一方面吸收新思想使成爲固有的一部；一方面變更新形式，使適合於地方色彩；這種自然的變化，或者就是所謂調和！

大中銀行

道外北五道街　電報掛號九九九九　電話二四一六　三〇四一

專營商業銀行一切業務兼辦儲蓄存款

通匯地點

天津　北平　保定　石莊　順德　武安　南京
上海　鎮江　蘇州　常州　無錫　徐州　新浦
漢口　老河口　安慶　蕪湖　蚌埠　宿州　正陽關
彰德　濟南　青島　鄭州　新鄉　臨清　濰縣　館陶
周村　開封　洛陽　封邱　歸德　周家口　潔河　博愛
焦作　濮縣　影德　修武　歸德　禹州　許昌
駐馬店　鄢縣　南陽　晉城　解州　西安　陝州
彙縣　信陽　太原　大通

南崗義州街　道裏中國七道街

巴拉斯　馬迭爾　敖連特

◎三大新式有聲電影院◎

名探險家馬丁約翰孫伉儷

（行將開演）

「菲洲小人國」

童話上無稽之談今竟實現於銀幕上

六十七節奇景足抵一生見聞　原來小人國確有其事確有其物

▲怪哉▼　美國福斯公司

摩迭爾理髮所

名師理髮　器具消毒　室內清潔　價格特廉　是哈埠唯一理髮所

中國八道街

摩登生活

長篇小說　老笑

（九十二）

這時白旅長早已坐了起來。閔四小姐忽然嚶的一聲，從烟榻上搶下地來，直奔白旅長面前，兩手攀住白旅長肩頭，臉對臉瞅着，兩人鼻子幾乎碰到一起。白旅長出其不意，倒嚇了一跳！只見她嘴唇迍迍嗡動，似乎想要說什麽？却又哽咽一句也說不出。忽而脚底下一歎，倒在他懷裡抽噎着哭了！那邊仰古揚正隔着玻璃窗目不轉睛瞧着樓下，見幾個茶房領了一夥單人向前面眼房走去，單人後面却跟了一壑瞧熱鬧的閑人；只是不見王二。不覺大爲詫異？心想王二這東西那裡去了，爲什麽不一直領他們上樓？包松調忽將仰古揚衣服輕輕一牽，仰古揚連忙低聲問什麽事？包松調笑着向後努努嘴。仰古揚回過頭來，見是白旅長懷裡摟着閔四小姐，閔四小姐連跑帶肩勝不住在白旅長胸前顫動。白旅長一面撫着閔四小姐，低下頭去湊近她耳朵唧唧噥噥講個不住。看那情形，似乎閔四小姐已經入了圈套？便對包松調擠擠眼強竹齋在旁見了不懂，包松調低聲敎他往後瞧，他這纔明白；原來是這嚮把戲，不禁暗暗好笑！心想這雖是預先定下的步驟；却也真虧白旅長白兒鬼，竟會像唱戲似的，扮演得這樣肉麻。照閔老四剛才一進門的那副神氣，似乎精明能幹々不得了，誰知女子究竟還是女子，見識到底不能透徹，經不起幾個儕兒一繞，早就沒了主意，終於不免拿出撒嬌的看家本領來當法寶使。不過這也難怪她，照現在社會的種種鬼蜮情形，不要說她是一個年輕弱女子，就是剛强男子也往往會不知怎樣應付！強竹齋想到這裏，忽然心裡一動，覺得今天自己和他們幹這勾當，未免太也陰險卑鄙齷齪到極點，眼前尤其是這個男子合謀了在算計一個女子，良心上更是說不過去。他頓時感到慚愧，惶恐，恨不得馬上便說身事外，瞧包松調和仰古揚却滿臉得色，似乎正任私心慶幸一件事情將要成功。再聽白旅長，依然是全副精神在和閔四小姐咬着耳朵辦秘密交涉。閔四小姐這時已不像方才那樣只管抽噎顫動，倒是一會兒搖搖頭，一會兒點點頭，忽而白旅長輕輕拍着她道：你若能管保他們倆從此不再鬼混在一起，那我便給想法。閔四小姐聽說急道：你怎還不明白？……只要……他們倆自然到不了一塊，這事包在我身上，準能辦到。白旅長道：那便看在你分上，我再給管這一回閒事；不過不太便宜也嗎？說着順手捧了閔四小姐臉孔，細瞧了瞧，又替她掠了掠亂髮，笑道：啊！也便宜了你哩！閔四小姐霍的站起來，狠狠釘了白旅長一眼，剛剛想要說句什麽話？突然亂嘈嘈一陣人聲衝上樓來，連忙搶到房門口，就着門帘縫向外一張，不由得別別別別心裡跳個不住。

學生生活（續）

夢飛

栗剛乾了一杯清酒，又想起學校的事情來，嘆一口氣說：『你看我們讀書的厄運，如何多呀！回想在M省中學時代的生活，馬馬虎虎，在風雨飄搖中混了五年，所得的研究是什麽呢？回想起來，眞不啻一場惡夢！入學不到兩年，便發生了郭松齡的倒戈，險惡的空氣，把M城掀起最大震動，有錢的人們都搬了家，學校也不待停課的學生們就自行四散了，第二年又起了滿城風雨的XX學潮，當局拿出高壓的手段，各學校完全休假，學生們被驅逐還家，結果是放了兩個多月的署假，署假後因爲反對不稱職務的國文美術教員，我們全級學生同盟罷課，結局不稱職的教員出校，而我們還犧牲了兩位烈性的同學，並賺得一個多月沒有國文敎員的空課，第四年又起了×××案，武裝者總門有麗着陷備放的委勢，日依不斷地在街上示威遊行，謠言四起，蕭城的人們，心裡都打着寒戰，學校當局，雖亟力維持上課，可是蕭捲而逃的學生，不可勝計，所謂逐日上課，也不過擺樣龍了，五年生活告終，也算畢了業，跑到這裡來，以爲或許從此得以安心讀書，那知不到半年，又鬧起學潮來，這是我們底命運呢？還是生在這種社會，就得受這種摧殘呢？』栗剛幾乎哭出來。

『何必這樣悲觀，事情的變化多呢！』依江用安慰的口吻說：

『他們背後的力量大呀，除非我能左右政局！』栗剛將酒杯用力向桌子上一頓，匙碟都震動起來，依江縐了縐眉頭，把酒給栗剛滿好，隨後給自己也滿好，說：『人生有酒須當醉，我們喝吧，誰管他們呢！只好聽之吧！』

栗剛不回答，連杯地喝酒。

『他們眞有魔力，還能煽動了女同學，聽說你底露華也做了代表，小妮子，眞是出色的人物呵！』栗剛說得聲音很高，隨着是一陣醉後的苦笑。

『那，是用暴力威脅的，我今天到露華家去，他正在躊躇爲難，昨天她被他們用綁票的手段，強迫作了代表，她不願明天再作不合理性的參加，但又怕將來受不了與論的識誚。』（未完）

隨使日記

徐則林贈

是月初九天氣晴朗欽憲以皇華出使萬里馳征萃集人才同舟共濟至此差分數處各駐一方因率奏帶隨員叅贊領事游歷等官往金山正埠士得頓街映照分排序次以誌同官異域一時盛事第一座欽憲太常寺少堂楊左列何叅贊戶部正郎印彥昇篆秋蓬右列禮部正郎貴叅贊篆韻笙第三座何兵部郎印師篆端第四延內府副郎慶篆季山（四川藩台德靜山之公子）第五美三等叅贊廣主政英篆叔含第六游歷官壽主政廷篆金甫第二排徐領事乃九篆厚餘太守余領事恩詒篆易齋劉領事宗陵甫雲舫張領事梅航印廷楫徐隨員毓麟良臣李隨員奎光甫璧垣馮隨員詠衢甫鏡仁黃繙譯仲良甫贊廷楊繙譯榮忠甫建勛施隨員肇曾甫省之莫繙譯廷藩甫力候常隨員忠甫子恒尙委員希曾信齋余隨員則逵甫立之黃繙譯伯申印致堯應隨員韓翀胡隨員鵬年甫壽搏方隨員燕申篆巽仲陳隨員德零甫香齋王隨員壽丞謝隨員希傳甫子芳厲委員瑞書第四排游歷官豊伸甫鳳石陳隨員伯材李委員星閣洪委員橘堂張繙譯瑞潤梁繙譯勉行鍾繙譯紫垣張委員鄂侯廖隨員海航蘇繙譯劍侯孫醫官恕堂許領事九香鼎霖以上四十員滬上雲集至此星分貴韻笙爲駐秘叅贊許九香爲秘魯嘉里約領事胡鵬年壽搏爲駐秘隨員何端臣常子恒楊建侯榮忠洪橘堂分隨駐秘暫旅寓金山侯札到即由金山覓輪過巴拿馬赴秘任差海程須二十八天張道延梅甫梅航馮鏡仁陳香齋方巽仲厲毓麟黃仲良留派駐金山其餘各員俱隨欽憲赴美國華盛頓尙有萬里程火車五六日可到現派廣叅贊劉領事往輪車公司定妥車棧名威森特譯即南太平洋火輪車也訂定二間每間二十座位帶睡床晚間放下懸床上下分二舖白晝提上懸床仍分二座每人車價八十八元言定路不換車隨帶伙食車每人每飯一元一日三餐價較太昂繼則命繙譯向其還價竟落價減爲每飯七角每人准帶行李二十五磅每磅十二兩多則加價查火車之速行程之利適古罕聞每刻行三十七里每一點鐘行一百四十一里每一晝夜行三千二百餘里輪車之速以美爲最然行山路崎嶇之處則緩不及此數矣計于初五到金山瞬息旬日此間分派已有規撫定于金山之十四日即中美之十五也啟程赴美今日先秤行李發慢車（未完）

瑪麗亞著短篇小說「一個女招待的自述」下期付梓

宴賓樓飯店

▲包辦酒席　▲應時小賣

設道裡石頭道街西頭路北銀行公會舊址　電話二二七二

道裡中國十四道街　電話三八三六

哈爾濱醫院

院長　南滿醫科大學醫學士　劉凡吾

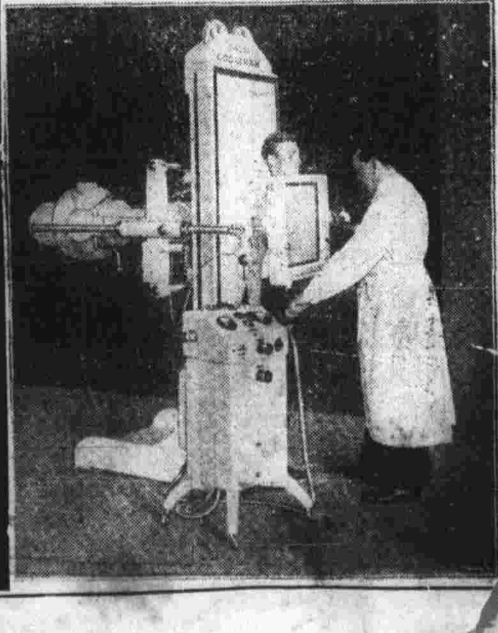

本院設有大手術室可以開腹剖具治療一切難治大症新設愛克司以診斷可以照像左圖即本院之愛克司機器圖　首善醫院謹啟

本報招聘營業員三人有願就者請至本社接洽

五日畫報營業部啓

布爾蘇克印刷局

出貨精美靈敏：本廠七色彩印，價格特別便宜，歡迎賜顧光臨：：

道裏商舖街二號　電話八二八〇號

▲故都勝蹟▼

—有彩照片—

有萬壽山的勝景　有頤和園的華宮　五彩潤色繪歷如生　種類繁多大小不一

在樂天照像館　價廉出售

道裡中國八道裡路北

本醫士由法國專門醫學畢業對於治病法術頗爲心得經驗宏富自開診以來活人無算凡來醫者無不着手成春其患病已覺治愈者自然是享受康健快樂之幸福其患病向有未來就醫者不免忍痛受痛苦傷之難堪高呼患病未經診治者經他醫未能治愈者速來診治以期早日達到康健快樂之目的免除一切之痛苦

治療科目　男女內外科　花柳　保好　皮膚　小兒

門診時間　午前八點到十一點　午後五點到八點

附電汽治療（即太陽燈及蘇魯占斯燈）

道裡斜紋街路南門牌五十號

醫士　布爾蘇克啓　有招牌爲記

◀軍人注意▶

永源盛軍服廠

包做軍警制服　批發軍需用品　專做各色翁得諸貨物美價廉

地點道外七道街路北　道外電話二一四九

橫田商店

道裡田地街

專批棉織機器　附屬用品

謙記印刷工廠啓

本廠特別編製新年袖珍日記內印應用種類甚多並便利攜帶零蔓批發定價從廉

承德街八十二號

感謝長鬚于道人

長鬚于道人專治垂危各病鄙人患吐血之症中西醫診治無效經于道人親手治愈特爲介紹于道人寓道外北小六道街路西聲遠堂內

介紹人　高子參　呂子祥　敬

士今醫院

同胞們若有眼疾花柳黑紅傷或助產　請到道外南大六道街路西　醫治可以除去痛苦轉爲幸福

▲東北造船所啟事

敬啓者本所自成立以來四載於茲對於修造輪船機件等事研究有年素承中外各界所推許茲因業務日益擴充承蒙各界以修造船舶及各種機件相委者如有需要請移玉本所接洽無任歡迎

本所業已遷回江北船塢照常辦公
本所電話三四八四

▲介紹良醫

敬啟者茲有遼寧世傳儒醫周閭臣女醫士於守園時常受祖父秘傳俱有心得于歸後在營口與龍江行道已有二十餘年之經驗極爲宏富起沉疴祛痼疾可稱著手成春近時良醫也醫士於民國十八年等始來哈會經特警管理處考取優等發給行醫證書初懸壺於西香房近則寓東馬家溝黑山街三十三號內八戶而周醫士對於婦科嬰兒科尤惟專長同人等親友曾受醫士再生者甚多故特登報鳴謝介紹

姜善林　才德明　謹啟

●美華照像館　是哈埠完備攝影家　道裡十二道街

請嘗

餡餅周

是北京著名小吃店爲他哈爾濱人士口福特在景陽街路西設立分號專做北京炒菜水爆羊肚羊肉涮鍋價目克己請來嚐試

周達三謹啓

▲『我們也聯合起來』愛好藝術的幾位閨秀　自左至右諸樹玨王佩芙王井年毛若昭劉淑彭（淑華）

西笑

石

一個丈夫陪了他摩登的新夫人從舞場回來，狠殷勤的扶下汽車，到屋裡接了外衣，安置妥帖了，才回手去脫自己的外衣，他夫人忽然嚷說：『你這個人總是失三忘二的！我的手提囊落在車上了，不用問，車的號碼你又不會記下來，自己又買不起車！』

一個丈夫因爲前一天晚晌在飯店裡喝的大醉，回家晚了，次日早晨起來，還有些頭腦昏沉，咆哮的對他多年糟糠的妻子說：『我的領帶呢？怎麼找不到了，不用說，你又是不會看見，你們女人真是忘事精，連家裡這一點事都料理不清，吃了飯作甚麼用！』

▲工大王庭蘭君與女中陶燕復女士結婚攝影（淑貞）

雲藏禁語

萬歲

明太祖朱元璋。猜忌性生。濫殺功臣。及其中年。更旁及於無辜之士大夫。狠戾陰鷙之行。古今無二時有。刑部尙書楊靖。字仲實。有才識。一目十行。五官並用。一時推爲幹才。乃未竟其用。而以冤死。仲實臨難之日。曾作詞云。『可惜跌破了照世界的軒轅鏡。可惜頗折了無私曲的量天秤。可惜吹熄了一盞須彌有道燈。可惜碎損了龍鳳冠中白玉簪。三時三刻休。前世前緣。定』悲壯蒼涼。如聞哀猿吗霜。孤雁唳雪。前清中葉。蜀中某君改『風波亭』戲（蜀中高腔戲名係演秦檜害岳飛之事。黔蜀等省。凡天久不雨。則民衆多醸資敬神。演艸台戲求雨。開台時必先演『風波亭』及『游麥城』關帝遇害兩戲。其後遊麥城爲官中所禁。則專演風波亭。曾採此詞句入戲。余幼時即習聞之。當時不學。以爲詞句係某君自作。後以質之先伯溫如。始能知其出處。迄今偶一憶及。尙鬱廻腸盪氣。爲仲賓與忠武洒一掬同情之淚也（未完）

▲東特男一中後起之秀『白駝』籃球隊自左至右于德雲李明鴻張鴻書嚴祇俊李明塋（雲贈）

世界瑣聞

（雲師譯）

一月十二日Alabama通訊　卡佛博士Dr. George Mashinton Carver係黑人，幼時其家屬以一疋馬之代價購與他人，今且成爲世界有名之科學家，得科學博士之學位，年入有二萬磅之多，經博士之研究，普通之花生已可製乳酪糖蜜咖啡，鹽汁，肥皂，撲面粉，墨水，車軸油，及其他三百種之物品，又蕃薯亦經其發明可製粉，漿糊，醋，皮鞋油，及其他品約一百種有價值之物品。渠現正從事研究欲從碎木片及花生殼中尋出重要之發明云。（完）

文字雜談（續）

岑伯

列子周穆王篇「觴於瑤池之上」，瑤音遙，乃山海經「爰有淫水」，淫即同瑤池。假使今日而以瑤池作淫池，鮮非大謬堪噱耶。

「上之告下，周以前曰誥。故韻會云「告上曰告，發下曰誥」。秦時始造詔字，而誥不恒用矣。隨時異用者，在字書謂之古今字。如周時作于，漢時作於。秦前作誼，漢後作義。經書作威儀，或作共，漢後作恭。鄭康成毛詩箋云「古之恭字或作共」，史記作拳拳。今皆作恭，無作共者。此皆所謂古今字也。維惟唯三字，經書皆通用爲語辭。論語作惟，毛詩作維，左傳作唯。今以唯爲諾，以維爲思維，以惟爲語辭。羽扇綸巾，綸讀音官，綸巾巾名，諸葛武侯於軍中營服之。神荼鬱壘，相傳爲二神名。茶音舒，壘音律。孟子「荊舒是徵」，史記作荊茶。茶毒之茶，亦音舒。漢武帝時金日磾讀音爲金密低，奴后閼氏，音讀燕支。如下之讀虎，家之古音與叶音不同。右之讀以，皆古音，不讀姑，（見前）叶音。僅叶也。陸雲丞相謀「乃幹中軍，入作內輔」，公侯陟降，在帝左右。（未完）

▲非洲摩登女郎之摩登裝飾（珊痕）

▲東印度之特產樟腦樹（矢羽）

▲『班禪近影』在南京開祈禱和平道場時所攝（石甫）

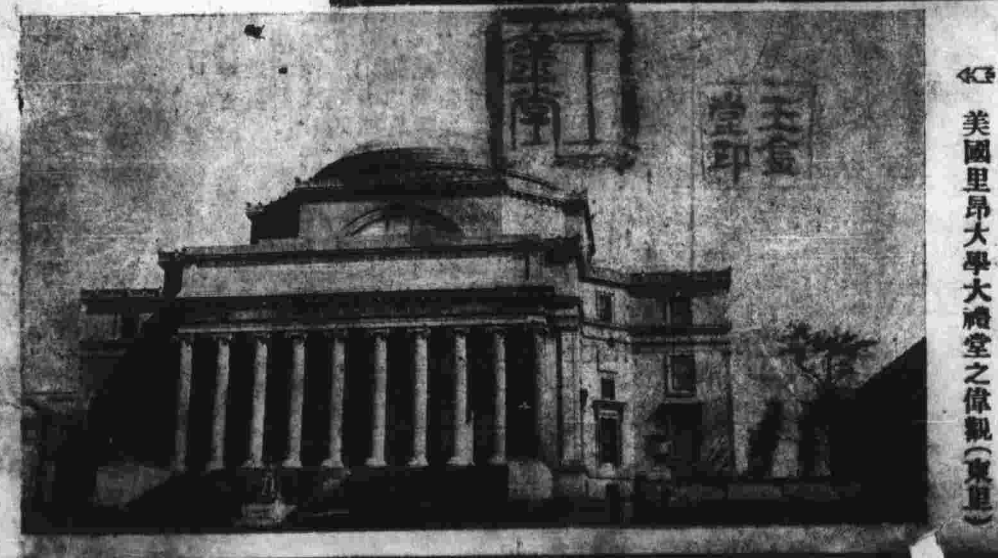

▲美國里昂大學大禮堂之偉觀（東里）

建國週年慶祝特刊

▲慶祝會之龍燈

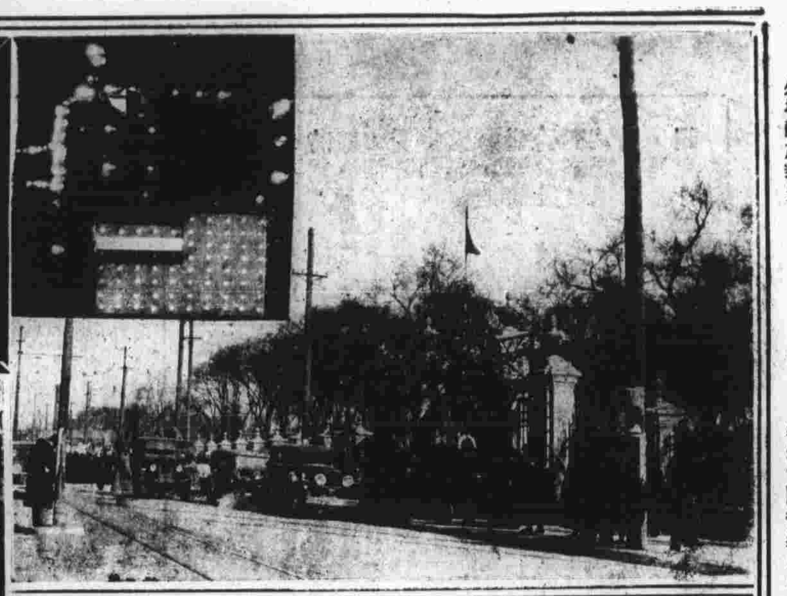

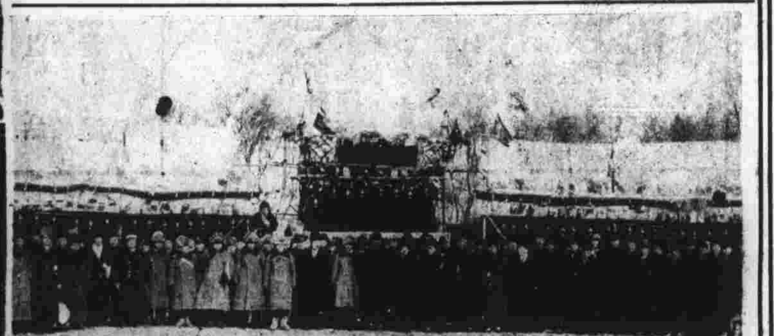

▲慶祝會場門外盛況右上爲電業局之花車夜間攝影

▲遊行街市之一般

▲參與慶祝會之紅十字隊

▲參與盛典要人攝影

（下列四圖）爲慶祝會徵求女學校優良成績品▼

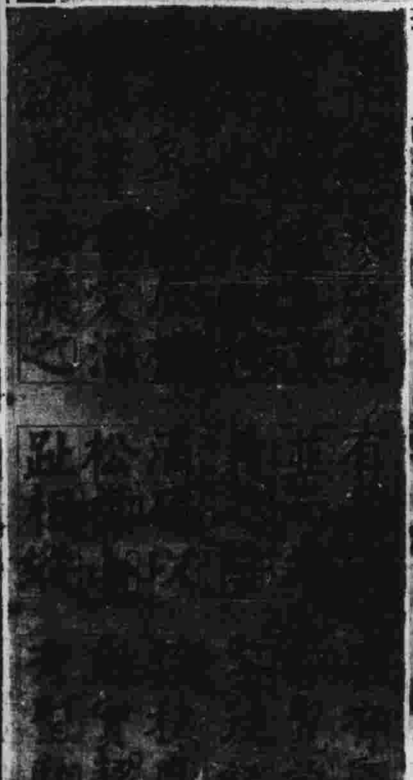

▲本畫報訂閱價目

零售　每期　大洋一角
每月　六期　大洋五角
半年　三六期　大洋二元八角
全年　七二期　大洋五元
外埠酌加郵費

耀光晝夜照像館
晝夜美術照像
精巧放大
道外景陽街道裏中央大街

五芳齋
各色酒席
適口便酌
獨飲安客
歡迎惠臨
道裡中國十三道街路南
電話掛五四七十三

你要留個紀念
請到道裡中國十二道街路北
精美照像館拍個像
管保你稱意

天德湧鞋帽貨店
本廠出品？
『靴鞋』『皮帽』『毛衣』
價廉出售
道外南大街電話二四二八號

特區教育廳立案　文蔚華文打字傳習所招生
科目·分普通速成兩科·學習課·公文程式書牘文件機件裝卸修理法·學費·普通科二十元·速成科二十五元·性別·男女兼收·並聘有女教員專門教授女生·報名地址·道裡中國三道街中央旅館內二層樓上一號·（詳章函索即寄）

何處有美餐？

新京觀見記

外交部特派員公署徐則林節譯

執政萬壽誕辰，適值春節，手民休息之期，未獲如期寄刊，以資慶祝，茲由徐則林先生節譯自北京法文政聞報之「新京觀見記」關於執政之言論起居，均有記載，特表而出，想國人共樂聞也。　岐山附識

翌晨，適以天雨道路泥濘，余車致陷於泥，肩担商買，赤仗及脛，一如中國舊式之城市，而現於滿洲也，途側後會蓄有髮辮，猶仍戲於屋側板棚乾地中，驚奇注視余等，鋪店商人，布衣短褂，幸有昔日中國自封之忠誠，途中遇珮有新五色帽徽之軍官數人，率皆齊整，似爲修理電信者，執政府紅樓綠樹，風景潔雅，此爲舊有官署，執政府當於明春鳩工建設，行抵府中，有少年官吏即其能操六國方言，欣然爲導，廳門大張，翔衛軍警立而衛，余等步入廳中，先有數名之滿洲蒙古軍官環於桌次，相互爲禮，繼更引余至一室中，桌椅悉如美式，椅張獸皮，壁上懸有御容兩幀，此外尙有中國福建黑漆之大屏風，頓憶及中國之風尙。

執政爲一二十七八歲之靑年，廣顙高鼻，着倫敦最新式之服裝，操流暢之英語，出唔余等，欣然握手，惟沿清室之習俗，觀見向用華語，遂由余之隨者，代爲轉譯。

執政不稍猶豫而言，不及於會話而先及於政治，滿洲由於民族之自決，期脫離軍閥封建之重負，禁止經濟成功之發展，而建一自主之國家，吾國一反其是，基於「王道」此爲古聖明哲最深不易之理論，其制治之目的，非爲已身，實爲民庶，現在滿洲匪盜滋擾，確乎無疑，此爲軍閥之故技，策動匪盜爲使新國家之勉力，陷於急難，但新國家行將重整滿洲步入舊觀，於平靖中，漸次繁榮。

余叩以威權將能及於滿洲并國際間否，執政答曰「對於國際間，當有相當信用，且應互爲協助，是彼等之利，同爲滿洲之利，此爲鞏固世界極東和平無上方策，論到教育之與西國關係問題，當責成吾之教育部查勘辦理，且對東亞無形正義道德文明深爲注意。」

觀見至此終了，時歷二十五分，溥儀執政賜以造像裝璜美麗，爲市賈所罕見，近侍導出，仍如前儀。

今日爲節慶之日，往觀者，均於五時至六時觀見，每晨溥儀執政以七時半興，并作片刻之柔軟體操，早點後披閱滬以及長春之各類報紙，有時乘騎出行，隨從將校，悉爲日本中國陸軍士官學校畢業之滿蒙貴胄，隨有一小隊騎兵，蓄有二十九匹蒙古長毛良馬，對之殊感興味，往觀者予以觀見迄至一時早餐時爲止，飯後靜坐半小時，然後更予觀見，繼以乒乓球網球爲戲，其夫人皇后，深居簡出，以梳裝水彩畫中國音樂自遣，且嗜銀幕。

建國慶祝小言

岐山

本月一日爲滿洲建國一週紀念之日哈市民衆舉行慶祝典禮並遊行市街以示慶祝昇平上圖爲慶祝會歡騰情況足徵民意之歸向今後承平可基滿洲民衆之幸也